

佛教沈香林紀念中學

BUDDHIST SUM HEUNG LAM
MEMORIAL COLLEGE

【HKEDA X 教城網上研討會】

全球教育新趨勢：混合式學習及學習管理系統

運用電子學習管理系統(LMS)設計互動學習活動
及進行持續性評估
何嘉琪老師-Spike

明智顯悲

Enlighten with Wisdom | Manifest with Compassion

佛教沈香林紀念中學-何嘉琪老師

佛教沈香林紀念中學
BUDDHIST SUM HEUNG LAM
MEMORIAL COLLEGE

- 資訊及通訊科技科主任/KLA科技學習領域統籌主任
- 資訊科技教育領袖協會 (AiTLE) 執行委員會從屬委員
- Cospaces EDU Ambassadors (香港代表)
- Google Educator Group (GEG) Supporter

Hello!! I'm Spike

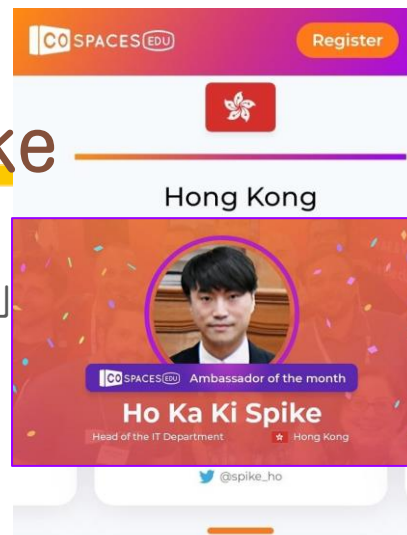

- ★ 17/18、18/19、19/20、20/21年度獲「香港大學國際傑出電子教學獎」
- 「電子學習組別-金獎」、「STEM運算思維組別-金獎」、「英國語文教育-金獎」
「電子學習抗疫特別獎」
- ★ 婦女基金會GGT電子學習教案設計獎勵計劃- 「電子學習教案-金獎」
- ★ 香港新興科技教育協會- 「大灣區STEM十佳教師」
- ★ 18/19、19/20年度獲創新教育聯盟- 「傑出科學教育創新導師」
- ★ 全國青少年未來工程師博覽與競賽組委會- 「優秀輔導教師」
- ★ 香港青少年科技創新大賽- 「優秀STEM老師-三等獎」
- ★ 全球華人計算機教育應用大會 2018 發表「020跨校學習圈」文章

明智顯悲

Enlighten with Wisdom | Manifest with Compassion

spikeho0083@gmail.com

老師們，在課堂上想要什麼？

佛教沈香林紀念中學
BUDDHIST SUM HEUNG LAM
MEMORIAL COLLEGE

老師:拜託靜一靜!

老師:拜託搵人出句聲!

傳統面授

遙距教學

明智顯悲

Enlighten with Wisdom | Manifest with Compassion

一個成功的遙距課堂應具備什麼元素？

- 互動性
- 即時回饋
- 全民參與

掌握學生的學習情況

- 利用LMS將學習數據有系統地記錄
- 透過數據分析，充分掌握學生們的學習狀況。

學生一：避免
與老師有眼神
接觸!

學生三：
勇士有請!

學生二：
我黎!一堂答十條

- 結合面授與遙距網上教學加強學生的學習效能。
- 利用電子學習工具配合LMS讓學生進行具**異時和實時**互動性的學習。

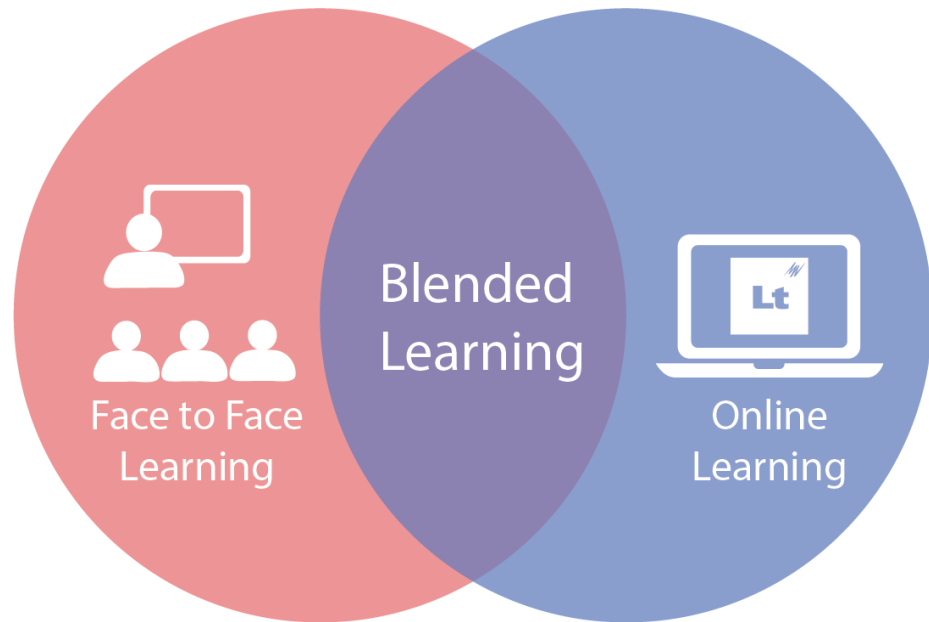

利用電子學習工具提升教學效能

佛教沈香林紀念中學
BUDDHIST SUM HEUNG LAM
MEMORIAL COLLEGE

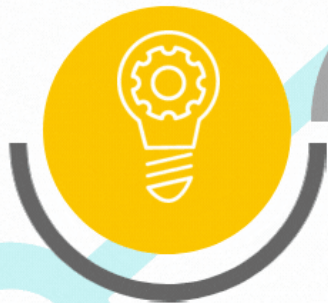

課前預習
(Preview)

課堂學習
(Learning)

課後溫習
(Revision)

延伸練習
(Exercise)

明智顯悲

Enlighten with Wisdom | Manifest with Compassion

電子學習活動規劃與設計

利用Jamboard
在網上即時搜尋資料，
並與同學分享。

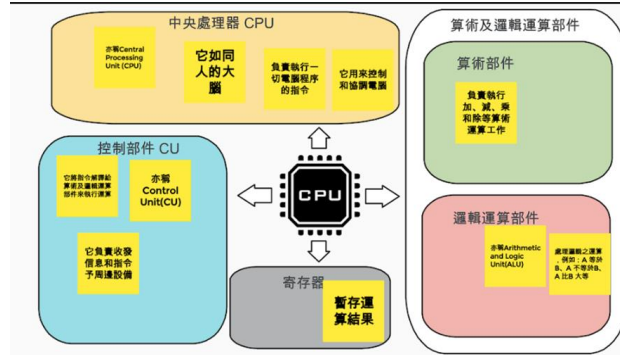
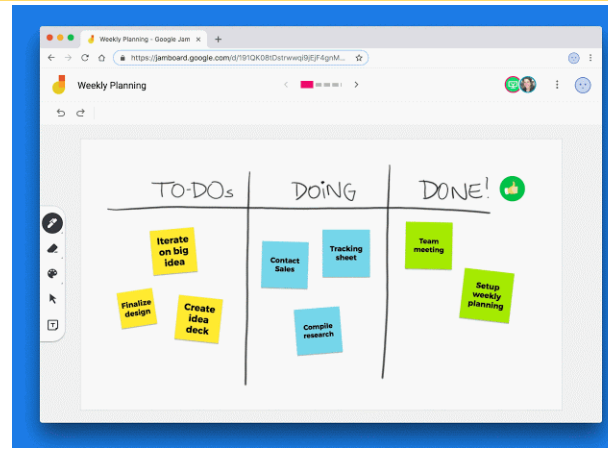

明智顯悲

利用Jamboard讓學生即時在網課中共同建構相關概念

1.2.3 中央處理器的執行程序

- 中央處理器由讀取指令，到完成然後儲存結果的過程，我們稱之為**機器週期**。
Machine Cycle
- 它主要可分為四個步驟：

- 1. 讀取指令**
從主記憶體內讀取指令和數據。
- 2. 解譯指令**
控制部件將指令解譯給算術及邏輯運算部件來執行運算。
- 3. 執行指令**
算術及邏輯運算部件運算或執行指令。
- 4. 儲存結果**
將結果儲存於主記憶體內。

圖1.6機器週期

教學建議

老師單向傳授

WONG KIT YING黃潔瑩 - CS02 Ch 1.2 中央處理器的執行程...

在 Jamboard 上開啟

機器週期

主記憶體(寄存器)

讀取指令

儲存結果

控制部件

解譯指令

算術及邏輯運算部件

運算或執行指令

執行指令

師生/生生共同建構

利用Jamboard透過生生互動，進行**異時和實時**協作學習促進學生認知 (Cognitive)與社交 (Social)層面的深度參與。

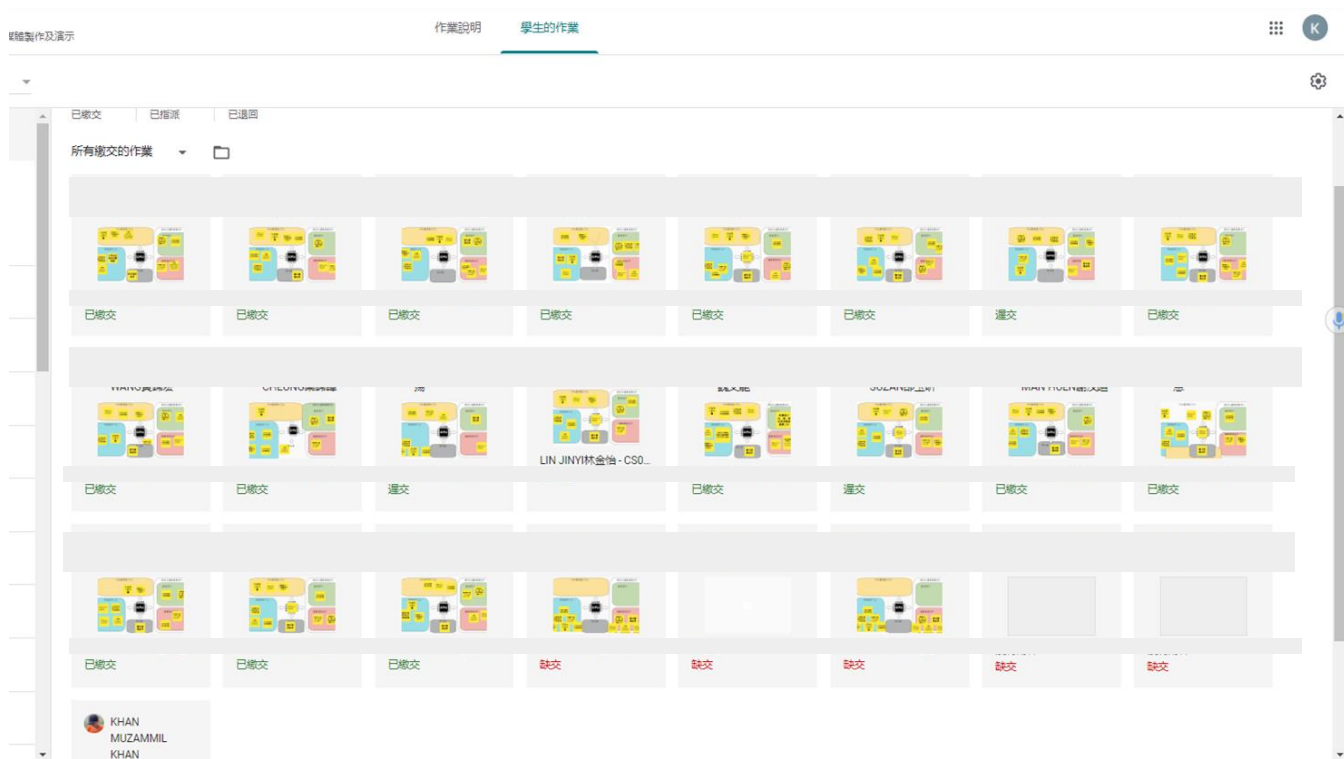

掌握學生的整體
學習歷程，從而
提供協助。

紀錄學生的學習數據。

3. 正傳每年都會去兩次或以上旅行，期間會到不同國家，建議一個資料夾結構及(AND)任何“標籤，令她可以有效率地尋找相片及影片。

旅行(目錄)

- 北美洲
 - 美國
 - 影片
 - 相片
- 亞洲
 - 香港
 - 影片
 - 相片
 - 日本
 - 相片
- 歐洲
 - 中國
 - 影片
 - 相片
 - 法國
 - 影片
 - 相片

子目錄

第一次美國旅行30張影片 第一次美國旅行50張相片 第一次香港迪士尼30張影片 第二次南島嶼300張相片 第二次150張相片 第三次香港迪士尼100張相片 第三次日本京都旅行200張相片 50張相片 第一次中國旅行30張影片 第一次00張相片 第二次00張相片 第三次法國旅行50張影片 第一次法國旅行50張相片 第三次廣州旅行100張相片

檔案

提交時間：4月26日下午8:42

SUN LINK

ScreenShot_20200426_20...

Grade with Kami

成績

4/4

評分量表 4/4

第一層目錄 1/1

第二層目錄 2/2

第三層目錄 1/1

私人註解

well done!! 🏆 🏆 🏆

取消 張貼

電子學習活動規劃與設計

佛教沈香林紀念中學
BUDDHIST SUM HEUNG LAM
MEMORIAL COLLEGE

利用評分量表讓
學生掌握學習表現。

明智顯悲

Enlighten with Wisdom | Manifest with Compassion

持續性發展

科與科之間建立
統一LMS佈局，
提升資源存取的可
接達性，提升
學生學習效率。

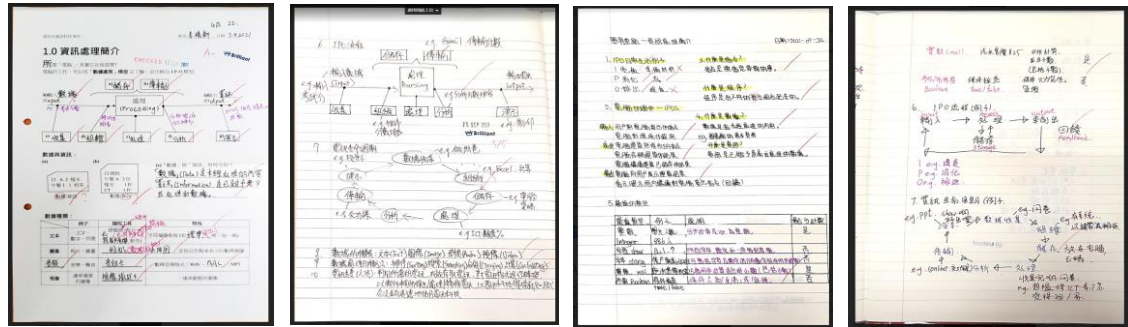

A1.重點概念精華筆記

重點概念測試

C.綜合練習

學習社群 - 功課展示區

[重點概念]Ch 3 數字及字符編碼系統[...]
Draft

[必修會計]第1章 - 會計學基本原理
Posted 21 Sep

[綜合練習]ICTS41617T1
Draft

HW #3 - Textbook Q.3.15-帳戶(盧正琦)
Posted 7 Oct

[重點概念]Ch 2 數據組織及數據控制[...]
Draft

小冊子

ICTS 41314T1
Draft

HW #2 - 第2章例題11-日記分錄(梁恩悅)
Posted 28 Sep

A.重點概念測試

[必修會計]第1-3章 - 會計學基本原理
Posted 17 Sep

ICTS 41213T1
Draft

重點概念測試

[預習]Ch 1 資訊處理簡介2-數據與資訊
Posted 11 Oct

[必修]第1-3章 - 會計學...

D.ICT學習社群

[必修會計]第1章 - 會計學基本原理
Posted 21 Sep

[網絡架設測試]Ch16 建網及互聯網基本...
Draft

[課堂示例] F4-20211008(例題14,15折...)

[note] ch1 資訊處理 李樹軒 池定榮 黃...
Posted 25 Sep

小冊子

ICT

BAFS

ICT

BAFS

明智顯悲

Self-Learning Hub-自主學習平台

佛教沈香林紀念中學
BUDDHIST SUM HEUNG LAM
MEMORIAL COLLEGE

GOOGLE CLASSROOM

Self-Learning
HUB

Home

User Account

Google Workspace

Schoolink

Microsoft

e-Learning Platform

Student Support

CospacesEDU

Resource

Software and APP

Google Classroom[作業及評分功能]發放PDF作業
配合手寫功能做功課及批改

Google Classroom[作業功能]學生上載相片、影
片、手寫PDF不同類型功課

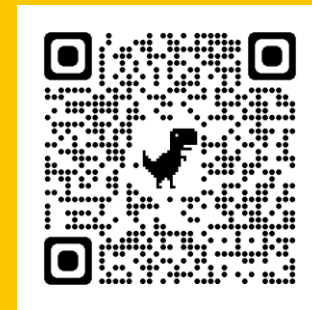

<https://sites.google.com/bsc.edu.hk/elhub/home?authuser=1>

明智顯悲

Enlighten with Wisdom | Manifest with Compassion

佛教沈香林紀念中學
BUDDHIST SUM HEUNG LAM
MEMORIAL COLLEGE

“用**昨天**的教學法，應付**今天**的課堂，
是對學生**明天**的剝奪。”

明智顯悲

Enlighten with Wisdom | Manifest with Compassion